



Faktor Yang Mempengaruhi Penerapan Konservatisme Dalam Akuntansi Perusahaan Manufaktur Di Sektor Aneka Industri

Rahmi Yusri

Rahmiyusri08@gmailcom

Article Info

Abstract

Keyword: *Capital Intensity,
Debt Covenants,
Financial Distress,
Accounting Conservatism*

Article history:

Received : 27/12/2025

Revised : 25/01/2026

Accepted : 26/01/2026

Available online : 26/01/2026

This research aims to determine the analysis of factors that influence the application of conservatism in accounting in manufacturing companies in various industrial sectors in the Indonesian Sharia Stock Index for the 2018-2022 period. The research method used in this research is a qualitative method. The data analysis used in this research is Descriptive Statistics, Inferential Analysis, Model Testing. The results of this research show that the Prob value of the Intentional Capital (IM) variable is 0.6203, namely ≥ 0.05 , so the Intentional Capital (IM) variable is not significant for the Accounting Conservatism variable, at a significance level of 5%. It is known that the Prob value of the Debt Covenant variable is 0.2971, namely ≥ 0.05 , so the Debt Covenant variable is not significant for the Accounting Conservatism variable, at a significance level of 5%. It is known that the Prob value of the Financial Distress variable is 0.0435, namely ≤ 0.05 , so the FD variable is significant to the KA variable, at a significance level of 5%.



Article Info

Abstract

Kata Kunci: *Itensitas Modal, Debt Covenant, Financial Distress, Konservatisme Akuntansi*

Article history:

Received : 27/12/2025
Revised : 25/01/2026
Accepted : 26/01/2026
Available online : 26/01/2026

Penelitian ini bertujuan untuk mengetahui Analisis Faktor-Faktor yang Mempengaruhi Penerapan Konservatisme Dalam Akuntansi pada Perusahaan Manufaktur Sektor Aneka Industri di Indeks Saham Syariah Indonesia Periode 2018-2022. Metode penelitian yang digunakan dalam penelitian ini adalah metode kualitatif. Analisis data yang digunakan dalam penelitian ini adalah Statistik Deskriptif, Analisis Inferensial, Pengujian Model. Hasil penelitian ini menunjukkan Nilai Prob dari variabel Intensitas Modal (IM) adalah 0.6203 yakni $\geq 0,05$, maka variabel Intensitas Modal (IM) tidak signifikan terhadap variabel Konservatisme Akuntansi, pada tingkat signifikansi 5%. Diketahui nilai Prob dari variabel Debt Covenant adalah 0.2971, yakni $\geq 0,05$, maka variabel Debt Covenant tidak signifikan terhadap variabel Konservatisme Akuntansi, pada tingkat signifikansi 5%. Diketahui nilai Prob dari variabel Financial Distress adalah 0.0435, yakni $\leq 0,05$, maka variabel FD signifikan terhadap variabel KA, pada tingkat signifikansi 5%.



Pendahuluan

Dorong ukur evaluasi informasi finansial yang diperoleh di Indonesia merupakan Informasi Akuntansi Keuangan (PSAK) yang diterbitkan oleh Ikatan Akuntan Indonesia (IAI). Standar Akuntansi Keuangan memberikan kebebasan bagi bidang usaha buat memilih metode akuntansi yang mau mereka lakukan dikala mempersiapkan laporan keuangan. Laporan keuangan wajib menaati tujuan, ketentuan, serta prinsip akuntansi cocok dengan standar yang berlaku biasa agar dapat diperoleh dengan metode yang dapat dipertanggungjawabkan dan digunakan.

Sebab akuntansi menyajikan laporan keuangan industri dengan menggunakan basis akrual, hingga digunakanlah konservatisme. Akrual menghasilkan angka akuntansi dengan menulis angka bisnis yang menimbulkan kemungkinan masuk serta keluarnya duit pada waktu depan selaku dampak dari transaksi era kemudian dan masa depan, di samping nilai riil bisnis finansial yang masuk serta keluar mendekat.

Aplikasi rancangan konservatisme berakibat pada pengumpulan pilihan metode yang menciptakan pelaporan utang dan beban yang lebih besar atau pelaporan peninggalan dan laba yang lebih rendah. Donatur pinjaman hendak aman dari resiko minus dengan rancangan konvensional, semacam neraca yang membuktikan aset bersih serta laporan keuangan pas durasi yang mengantarkan berita buruk.

Di PT, banyak terjalin akal busuk. Terakhir, PPPK serta OJK GIAA 2019 memperhitungkan metode penyajian informasi finansial GIAA 2018 salah. Bersama 4 direksidan komisaris yang memaraf laporan keuangan, perseroan didenda Rp 100 juta serta dimohon mengantarkan balik informasi finansial. Kongsi nasional ini kesimpulannya memberi tahu kehilangan sebesar US\$ 175 juta atau setara Rp2, 53 triliun sehabis membetulkan catatannya. Jumlah yang dikabarkan dalam laporan keuangan perseroan tahun novel 2018 belainan US\$ 180 juta. Bidang usaha itu mencatatkan profit sebesar US\$ 5 juta atau Rp 72, 5 milyar pada tahun 2018.



Dibanding dengan industri yang segar, bidang usaha yang terserang akibat kesusahan finansial umumnya hadapi penyusutan perkembangan serta asset tetap serta peningkatan tingkatan bekal. Kelengahan, kesialan, serta pembohongan beramal 14% pemicu kesusahan finansial, sebaliknya aspek ekonomi beramal 37% dan faktor keuangan sebesar 47, 3%. Pabrik dan lokasi yang kurang baik ialah ilustrasi aspek ekonomi; hutang yang kelewatan serta modal yang kecil merupakan ilustrasi aspek finansial. Kelengahan, kesialan, serta pembohongan beramal 14% pemicu kesusahan finansial, sebaliknya aspek ekonomi beramal 37% serta aspek finansial sebesar 47, 3%. Pabrik dan lokasi yang kurang baik ialah ilustrasi aspek ekonomi; hutang yang kelewatan serta modal yang kecil merupakan ilustrasi aspek finansial.

Salah satu yang bisa dipakai buat mengukur terbentuknya financial distress merupakan Interest Coverage Ratio. Interest Coverage Ratio merupakan perbandingan antara bayaran bunga kepada keuntungan operasional industri. Industri yang mempunyai interest coverage ratio kurang dari satu dikira selaku industri yang hadapi financial distress.

Owner saham industri, ataupun pemegang saham dalam perihal ini, membuat bentuk kepemilikan administratif. Metode akuntansi yang dipakai umumnya hendak kurang konvensional bila bentuk kepemilikan administrator lebih kecil dibanding dengan pihak lain. Perihal ini sebab administrator mau pemegang saham yang mempunyai saham lebih besar dari mereka bisa menilai kemampuan mereka dengan bagus serta membenarkan bahwa mereka akan menerima dividen yang besar jika labanya besar. Oleh sebab itu, bila ada perjanjian konsep tambahan hingga kemampuan administrator hendak ditaksir bersumber pada besarnya laba yang diperoleh, serta terus menjadi tinggi laba yang diperoleh maka semakin bagus pulabonus yang didapat administrator.

Selanjutnya ini dicantumkan informasi finansial peninggalan, piutang, pemasaran industri manufaktur zona berbagai macam pabrik yang tertera di ISSI rentang waktu



2018- 2022 yang hendak diawasi, nampak pada tabel 1 berikut:

Tabel 1
Data keuangan Aset, Utang, Penjualan Perusahaan Manufaktur Sektor Aneka 221 Industry yang terdaftar di ISSI periode 2018-2022.

Kode Saham	Tahun	Aset	Utang	Penjualan
AMIN	2018	360.906.218.575	197.498.325.699	246.403.880.622
	2019	404.722.056.954	210.719.277.506	264.872.722.193
	2020	420.680.923.158	209.059.609.099	205.277.939.854
	2021	350.375.482.319	165.028.829.275	129.512.982.726
	2022	311.496.780.738	166.114.437.314	182.184.441.799
BATA	2018	876.856.225	240.048.866.000	992.696.071
	2019	863.146.554	209.895.228.000	931.271.436
	2020	775.324.937	297.380.758.000	459.584.146
	2021	652.742.235	225.816.742.000	438.484.972
	2022	724.073.958	404.306.330	643.454.175
BELL	2018	514.962.171.773	261.710.000.000	561.373.657.827
	2019	590.884.444.113	313.832.000.000	714.325.706.006
	2020	554.235.931.111	297.709.000.000	538.299.250.841
	2021	524.473.606.697	264.701.000.000	428.170.870.794



	2022	525.780.962.6 65	264.346.054.879	461.846.092.519
BRAM	2018	296.400.018	76.038.000.000	461.846.092.519
	2019	279.484.828	58.823.000.000	245.619.303
	2020	263.740.526	55.218.000.000	168.492.294
	2021	289.992.314	80.163.000.000	259.766.696
	2022	290,896,966	68.418.098	174.238.319
GDYR	2018	126,016,356	71.622.528.000	159.928.209
	2019	120,360,141	68.002.673.000	139.315.838
	2020	116,510,444	70.901.410.000	108.268.268
	2021	119,934,604	71.578.242.000	150.216.504
	2022	124,391,220	79.031.263	172.468.175
GJTL	2018	19.711.478	13.835.648.000	15.349.939
	2019	18.856.075	12.620.444.000	15.939.421
	2020	17.781.660	10.926.513.000	13.434.592
	2021	18.449.075	11.481.186.000	15.344.138
	2022	19,586,050	11.790.337	12.752.728
KBLM	2018	1.298.358.478 .375	476.887.194.322	1.243.465.775.218
	2019	1.284.437.358 .420	436.010.329.994	1.149.120.504.681
	2020	1.026.762.882 .496	185.150.026.551	883.822.892.518
	2021	1,497,181,021 ,456	283.750.515.897	895.402.354.193
	2022	1,467,122,809 ,276	243.700.961	1.150.118.545.750



MASA	2018	557,051,444	342.656.446	298.640.781
	2019	451,103,384	255.715.066	318.263.297
	2020	466,125,483	234.863.648	319.332.264
	2021	536,370,948	258.235.548	463.204.971
	2022	462,933,465	138.101.162	274.971.358
PTSN	2018	287.576.140	217.924.169	384.574.312
	2019	161.249.768	90.698.602	330.130.913
	2020	129.626.970	46.935.875	145.170.395
	2021	173.199.932	83.419.222	159.945.982
	2022	147.616.234	54.233.754	38.075.342
SMSM	2018	2.801.203	650.926.000	3.933.353
	2019	3.106.981	664.678.000	3.935.811
	2020	3.375.526	727.016.000	3.233.693
	2021	3.868.862	957.229.000	4.162.931
	2022	4.379.577	1.060.545	4.894.164

Sumber: www.idx.co.id

Dari bagan di atas membuktikan informasi finansial industri Manufaktur Zona Berbagai macam Pabrik yang tertera diISSI rentang waktu Tahun 2018- 2022 yang hendak dipakai buat mengukur kemampuan finansial industri itu.

Kerangka Teori

Agensi (*Agency Theory*)

Dalam badan kontemporer, teori agensi dipraktikkan. Bagi filosofi keagenan, amat berarti untuk owner bidang usaha (pemegang saham) buat mendelegasikan



kontrol industri pada agen, yang ialah handal dengan uraian menang dalam pembedahan tiap hari. Tujuan dari pembelahan manajemen dan kepemilikan merupakan supaya owner bidang usaha bisa melaksanakan perusahaannya dengan profit sebesar- besarnya dengan bayaran serendah bisa jadi dengan memakai personel yang berkualifikasi buat mengatur bisnisnya. Pegawai handal melaksanakan bidang usaha dengan elastisitas serta untuk kebutuhan terbaik badan. Oleh sebab itu, para pakar itu berfungsi selaku agen pemegang saham dalam perihal ini.

Khasiat yang diperoleh agen bertambah cocok dengan batas profit industri yang diatur. Salah satunya kewajiban yang tertinggal untuk owner industri (pemegang saham) buat sedangkan merupakan memantau serta memantau bidang usaha yang dijalani manajemen serta menghasilkan sistem yang menyeluruh untuk para administrator manajemen buat menjamin kalau mereka bertindak demi kebutuhan terbaik perusahaan. Dalam aspek teori permainan, filosofi keagenan mengkaji gimana kontrak terbuat buat ajak agen yang masuk ide supaya berperan untuk kebutuhan terbaik prinsipal kala kebutuhan agen berbeda.

Indeks Saham Syariah

Semua saham syariah yang terdaftar di Bursa Dampak Indonesia (BEI) terwakili dalam Indikator Saham Syariah Indonesia (ISSI), suatu indikator saham. Ada 214 saham syariah yang terdaftar di BEI pada 12 Mei 2011, hari diperkenalkannya Indikator Saham Syariah Indonesia (ISSI). Jakarta Islamic Index (JII) yang ialah indikator syariah lebih dahulu dilengkapi dengan Indikator Saham Syariah Indonesia (ISSI). Semua saham syariah yang tercampur dalam ISSI terdaftar pada Catatan Dampak Syariah (DES) serta Pasar uang Dampak Indonesia (BEI). Tiap 6 bulan sekali, pada bulan Mei serta November, bagian Indikator Saham Syariah Indonesia (ISSI) direview serta diterbitkan pada dini bulan selanjutnya. Dalam perihal ada saham syariah yang ditambahkan ataupun dikeluarkan dari Daftar Dampak Syariah (DES), konstituen ISSI pula melaksanakan pergantian. Investasi pasar dirata- ratakan tertimbang dalam cara kalkulasi indikator ISSI. Desember 2007, dini publikasi Catatan Efek Syariah (DES), jadi



tahun bawah Indikator Saham Syariah Indonesia (ISSI). Saham- saham yang memenuhi persyaratan buat dikelompokkan selaku saham syariah serta masuk dalam Catatan Dampak Syariah (DES) yang diterbitkan Sebagian LK hendak dicatatkan dalam Indikator Saham Syariah Indonesia (ISSI). mempunyai keahlian buat pengaruhi permohonan serta harga saham.

Konservatisme Akuntansi

Penafsiran konservatisme Akuntansi

Di Indonesia, pencatatan akuntansi wajib menjajaki standar PSAK. PSAK ialah salah satu aspek yang membuka aplikasi prinsip konservatisme akuntansi. Kenyataan kalau metode pencatatan yang berlainan ada dalam situasi yang serupa membuktikan kalau PSAK mengetahui berartinya konservatisme. Sebagian opsi tata cara pencatatan didalam PSAK yang bisa memunculkan informasi finansial konservatif antara lain merupakan:

- a) PSAK Nomor. 14 mengenai bekal, menata kalau pelakon upaya bisa menulis bayaran bekal dengan memakai tata cara rata- rata tertimbang ataupun FIFO (masuk awal, keluar pertama).
- b) PSAK Nomor. 16, yang menata gimana mengestimasi era khasiat sesuatu
- c) peninggalan senantiasa serta berhubungan dengan aset tetap. Ditaksir masamanfaat sesuatu peninggalan ditentukan oleh manajemen dengan memakai pengalaman dengan peninggalan seragam yang sempat dipakai industri.
- d) PSAK Nomor. 19 yang menata mengenai metode amortisasi serta peninggalan tidak berbentuk. Sudah diklarifikasi kalau ada bermacam metode amortisasi yang ada buat megedarkan jumlah depresiasi sesuatu peninggalan dengan cara logis sepanjang era khasiatnya.

Tujuan Konservatisme Akuntansi

Ada beberapa tujuan dari konservatisme akuntansi antara lain adalah

- a) Menghindari manajer bertindak oportunistis. Dalam pengambilan ketetapan,



administrator yang bekerja sediakan informasi finansial pada penanam modal kerap kali mempengaruhi angka- angka dalam informasi itu untuk profit mereka. Di mari, konservatisme bisa membatasi para administrator buat berperan oportunistik.

- b) Tingkatkan angka industri. Angka industri bisa bertambah dengan menghindari manajemen berperan oportunistik.
- c) Kurangi mungkin terdapatnya desakan hukum, tingkatkan profit yang besar dengan cara tidak berubah- ubah, serta mendesak tingginya desakan hukum dengan cara tidak berubah- ubah seluruhnya dicoba; oleh sebab itu, manajemen didorong buat berperan hati- hati. Industri bisa memastikan evaluasi bekal pada harga yang fluktuasi dengan berpedoman pada peraturan, ialah peraturan yang terbuat oleh kreator standar.

Pengukuran Konservatisme Akuntansi

Sebagian pengukuran dari konservatisme akuntansi selaku selanjutnya:

- a) Dengan memakai pendekatan respon pasar kepada data yang dikeluarkan industri.

Konservatisme diukur dalam kaitannya dengan pemasukan serta return saham. Dengan membuat regresi antara return saham serta profit, konservatisme bisa dihitung. Keadaan yang ialah informasi bagus ataupun kurang baik terlihat dengan cara berlainan dalam keadaan yang bertabat konvensional (asimetri durasi identifikasi). Perihal ini sebab konservatisme melaporkan kalau seluruh suatu yang bisa mudarat industri wajib lekas diidentifikasi supaya informasi kurang baik timbul dalam keuntungan lebih kilat.

- b) Dimensi pemasukan atau akrual: selisih antara keuntungan bersih industri dengan Kerugian operasional serta arus kas, yang digunakan buat mengukur konservatisme kala akrual dipakai. Arus kas operasional dipakai selaku pengganti keuntungan bersih, yang dihitung saat sebelum depresiasi serta amortisasi. Bagi ujung penglihatan yang berlainan, angka akrual minus



membuktikan pemakaian konservatisme.

- c) Peninggalan bersih, yang mengukur tingkatan konservatisme dalam informasi finansial dengan membesar- besarkan peranan serta mengecilkan angka peninggalan. Pemakaian perbandingan market to book ialah salah satu bentuk pengukuran yang digunakan dalam penilaian ini. Nilai pasar ekuitas serta nilai buku ekuitas dikontraskan dalam perbandingan ini. Kala sesuatu industri menulis angka di dasar angka pasarnya, hingga industri itu memakai akuntansi konvensional, yang ditunjukkan dengan perbandingan lebih besar dari 1.

Alibi Konservatisme Sedang Bertahan

Walaupun dengan cara abstrak dipercayai kalau konservatisme memunculkan permasalahan sebab membatasi akuntansi buat memberi tahu angka sesungguhnya dengan cara cermat, akuntan sesungguhnya lalu memakai prinsip ini dalam profesi mereka. Terdapat sebagian alibi kenapa konservatisme sedang pas dipakai dalam akuntansi. Dengan berupaya menyamakan antara aksi oportunistik administrator serta peranan melaksanakan konfirmasi terlebih dulu, konservatisme hendak menghalangi sikap oportunistik administrator. Tidak hanya itu, konservatisme jadi keseimbangan bila ada bias administratif dengan desakan konfirmasi asimetris, alhasil membenarkan peliputan tidak kelewatan serta tidak kelewatan. Kebalikannya, konservatisme bisa tingkatkan angka industri dengan menghalangi pembayaran pada administrator ataupun pihak oportunistik yang lain (pemegang saham) sebab alibi kontrak. Buat menghindari terbentuknya keadaan itu, bisnis yang profitabel pihak diluar industri butuh diverifikasi dengan cara global cocok dengan rancangan konservatisme ini. Suatu aksi oportunistik.



Faktor-Faktor yang Mempengaruhi Konservatisme

Selanjutnya ini merupakan faktor- faktor yang pengaruhi konservatisme ialah:

Intensitas Modal

Merupakan daya ataupun keahlian, sebaliknya modal terdiri dari aset- aset yang bisa dipakai buat melaksanakan sesuatu upaya, bagus aset lancar ataupun peninggalan tidak lancar. Penanda bayaran politik suatu perusahaan merupakan keseriusan modal. Dengan begitu, keseriusan modal bisa didefinisikan selaku keahlian ataupun kewenangan industri atas peninggalan yang dipunya buat melakukan cara penciptaan sampai pemasaran. Itu diwakili oleh.

Keseriusan modal menampilkan analogi antara keseluruhan peninggalan yang dipunyai industri dengan pemasaran yang didapat industri dalam rentang waktu tertentu.

$$\text{Intensitas Modal} = \frac{\text{Total Aset}}{\text{Total Penjualan}}$$

Dimungkinkan buat memastikan apakah sesuatu industri sudah dengan cara efisien menciptakan pemasukan pemasaran dari asetnya dengan memandang keseriusan modalnya. Keinginan badan hendak peninggalan buat menciptakan pemasukan pemasaran bertambah bersamaan dengan perbandingan keseriusan modalnya.

Debt

Convenant Debt covenant merupakan kontrak yang tertuju pada peminjam oleh kreditur buat menghalangi kegiatan yang bisa jadi mengganggu angka pinjaman serta recovery pinjaman debt covenant bisa diukur dengan memakai perbandingan selaku berikut:

$$\text{Debtconvenant} = \frac{\text{Total Utang}}{\text{Utang Aset}}$$



Pasti saja, industri yang telah go public sedang mempunyai hutang yang membatasi mereka buat memakai duit itu buat pengembangan bidang usaha. Nilai akuntansi kerap kali dipakai selaku bimbingan dikala membicarakan balik kontrak pinjaman. Debtconvenant membuktikan kalau administrator kerap kali mengecilkan tingkatan peninggalan serta keuntungan buat mengirit duit dalam perundingan balik kontrak pinjaman.

Financial distress

Kala sesuatu bidang usaha hadapi permasalahan dengan situasi finansial yang memburuk yang menyebabkan ketidakmampuan penuh peranan pembayaran ataupun isyarat dini kehancuran, hingga bidang usaha itu dibidang hadapi kesusahan finansial. Saat sebelum sesuatu industri hadapi kehancuran ataupun pembubaran, industri tersebutberada dalam kondisikesulitan finansial. Caralain buat melukiskan kesusahan finansial merupakan kala sesuatu bidang usaha kehabisan duit ataupun arus kas operasional tidak memenuhi buat melunasi utangnya.

Metode Penelitian

Tipe riset yang dipakai merupakan riset kuantitatif. Tata cara kuantitatif merupakan berbentuk usaha riset buat mengakulasi informasi bertabiat nilai, informasi angka- angka itu berikutnya diolah dengan metode kegiatan statistic dalam anak dari elastis yang telah dioperasionalkan, dengan rasio khusus semacam rasio nominal, ordinal, interval dan ratio. Pendekatan riset berbentuk deskriptif yang memakai sesuatu wujud riset yang dicoba dengan menjajaki cara pengumpulan informasi, penyusunan, serta uraian informasi yang setelah itu dianalisis. Posisi pencarian dalam perihal ini merupakan di www.idx.co.id. Dimana era riset dicocokkan dengan waktu setelah melaksanakan kajian pustaka, arti permasalahan, kesimpulan permasalahan, tujuan serta manfaat riset.



Waktu riset yang dicoba kurang lebih sepanjang 2 bulan. Data Informasi inferior yang dipakai dalam riset ini digabungkan dengan tujuan buat menuntaskan kasus yang terdapat. Informasi inferior merupakan informasi yang digabungkan dengan cara terselubungi buat mengenali lebih lanjut mengenai poin riset. Kerap kali, informasi berawal dari pangkal inferior, semacam subjek orang (responden) ataupun badan yang dengan terencana mengakulasi informasi dari badan ataupun badan lain buat penuhi keinginan riset konsumen yang lagi berjalan. Pangkal informasi inferior riset ini merupakan pengumuman semacam novel, harian, postingan, serta website yang berkaitan dengan riset yang dicoba. Pengarang memakai web website industri yang tertaut serta web website www.idx.co.id buat mengakulasi informasi industri buat riset ini. Populasi dalam penelitian peruntukan selaku poin penelitian adalah perusahaan-perusahaan yang bergerak di bermacam zona pabrik yang tertera di Indikator Saham Syariah Indonesia (ISSI) rentang waktu 2018–2022. Terdapat 22 industri dalam populasi ini: 1) AMIN- PT. Ateliers MecaniquesD Indonesie Tbk. 2) AUTO- PT. Astra Otoparts Tbk. 3) BATA- PT. Sepatu Bata Tbk. 4) BELL- PT. Trisula Textile Industries Tbk. 5) BOLT- PT. Garuda Metalindo Tbk. 6) BRAM- PT. Blaster Kordsa Tbk. 7) CCSI- PT. Communication Cable Systems Indonesia Tbk. 8) GDYR- PT. Good year Indonesia Tbk. 9) GJTL- PT. Gajah Tunggal Tbk. 10) HDTX- PT. Panasia Blaster Resources Tbk. 11) IKBI- PT. SumiIndoKabel Tbk. 12) INDR- PT. Indo-Rama Synthetics Tbk. 13) INDS- PT. Indospring Tbk. 14) JECC- PT. Jembo Cable Company Tbk. 15) JSKY- PT. SkyEnergy Indonesia Tbk. 16) KBLI- PT. KMI Wire and Cable Tbk. 17) KBLM- PT. Kabelindo Murni Tbk. 18) LPIN- PT. Multi Prima Sejahtera Tbk. 19) MASA- PT. Multistrada Arah Sarana Tbk. 20) POLU- PT. Golden Flower Tbk. 21) PTSN- PT. Sat Nusapersada Tbk. 22) SMSM- PT. Selamat Sempurna Tbk.

Ilustrasi dalam riset memakai tata cara ilustrasi purposive sampling merupakan determinasi sampel dari populasi yang terdapat bersumber pada patokan yang sudah ditetapkan oleh peneliti. Patokan yang dipakai dalam determinasi ilustrasi merupakan selaku berikut:



Tabel 2
Kriteria Sampel

No	Kriteria	Jumlah
1	Perusahaan manufaktur yang terdaftar di Indeks Syariah Indonesia (ISSI) periode 2018-2022	22
2	Perusahaan manufaktur yang tidak menyediakan annual report atau laporan tahunannya, laporan keuangan selama periode 2018-2022	(12)
Jumlah data penelitian		10

Bersumber pada patokan diatas, hingga industri manufaktur zona Berbagai macam Pabrik yang tertera di Indeks Saham Syariah (ISSI) rentang waktu tahun 2018-2022 yang lulus dalam cara pemilahan patokan itu ialah sebesar 10 industri yang jadi sampel yaitu:

1. AMIN- PT. Ateliers Mecaniques DIndonesia Tbk.
2. BATA- PT. SepatuBata Tbk.
3. BELL- PT. TrisulaTextileIndustriesTbk
4. BRAM- PT. IndoKordsaTbk
5. GDYR- PT. Goodyear IndonesiaTbk.
6. GJTL- PT. Gajah Tunggal Tbk.
7. KBLM- PT. KabelindoMurniTbk.
8. MASA- PT. MultistradaArahSaranaTbk.
9. PTSN- PT. Sat NusapersadaTbk.
10. SMSM- PT. SelamatSempurnaTbk.

Operasional Variabel, dalam cara riset, elastis yang dipakai elastis terikat (elastis terbatas) serta elastis leluasa (elastis bebas). Variabel Dependen, Elastis yang dipengaruhi oleh elastis leluasa diucap dengan elastis terikat ataupun sederhananya elastis terikat. Elastis pokok yang jadi aspek relevan dalam riset diucap elastis terikat. Tetapi konservatisme akuntansi jadi elastis terbatas dalam riset ini. Pengukuran konservatisme akuntansi diukur dengan menggunakan metode market to book ratio.



$$\text{markettobookratio} = \frac{\text{Harga penutup saham}}{\text{Nilai buku perusahaan}}$$

$$\text{Nilai Buku Perusahaan} = \frac{\text{Total Ekuitas}}{\text{Jumlah saham Yang beredar}}$$

Perbandingan ini memantulkan angka pasar relatif dengan angka novel industri. Bila perbandingan itu mempunyai angka lebih dari 1 hingga aplikasi akuntansi yang konvensional sebab industri menggapai angka industri lebih kecil dari angka pasarnya.

Elastis Indenden

1) Keseriusan Modal

Keseriusan modal ialah besaran modal berbentuk asset yang dipunyai serta diperlukan oleh entitas buat menciptakan pendapatan.

$$\text{Intensitas Modal} = \frac{\text{Total Aset}}{\text{Total Penjualan}}$$

1) Debtcovenant

Debt covenant ataupun kontrak pinjaman ialah akad buat mencegah pemberian pinjaman. Debt covenant diukur dengan:

$$\text{Debtconvenant} = \frac{\text{Total Utang}}{\text{Utang Aset}}$$

2) FinancialDistress

Situasi industri yang hadapi kesusahan finansial biasanya hadapi penyusutan dalam perkembangan serta aset- aset senantiasa, dan kenaikan dalam tingkatan bekal relative kepada industri yang sehat.

$$Z = 1,2x1 + 1,4x2 + 3,3x3 + 0,6x4 + 1,0x5$$

Keterangan :

X1 = modal kerja/total aset

X2 = labaditahan/total aset

X3 = EBIT/total aset



X4 = total ekuitas/total utang

X5 = penjualan/total aset

Teknik Pengumpulan Data

Tata cara pengumpulan informasi yang dipakai merupakan: a) Pemilihan. Tata cara pengumpulan informasi yang dipakai buat mencoba informasi historis. Dalam riset kualitatif, akta yang berhubungan dengan orang ataupun golongan orang, insiden, ataupun peristiwa dalam area sosial amatlah bernilai. Pemilihan dicoba buat tingkatkan uraian kepada bermacam buah pikiran yang hendak jadi alas ataupun prinsip dalam cara riset. Pemilihan dalam riset ini berbentuk informasi finansial tahunan industri manufaktur yang ada diISSI. b) Riset pustaka. Tata cara ini dilakukan dengan mengutip bahan yang tercatat dalam novel literature ataupun bahan lain yang berkaitan dengan masalah riset, ialah materi mengenai konsep konservatisme dengan faktor yang mempengaruhinya. Metode Analisa Data, Penelitian ini memakai metode regresi informasi panel (pooled data) yang didapat dari data finansial serta data statistik yang ialah kombinasi dari informasi cross section serta informasi timeseries. serta perlengkapan yang dipakai pada riset ini merupakan program Eviews 12. Riset ini memakai metode analisa informasi selaku selanjutnya: Statistik Deskriptif, analisa Inferensial, Pengetesan Model, percobaan anggapan klasik.

Pembahasan

Objek Penelitian

Subjek Riset ini dicoba pada 10 industri manufaktur zona indutri yang tertera di Indikator Saham Syariah Indonesia (ISSI). Industri manufaktur itu terdiri dari: (AMIN) PT. AteliersMecaniques DIndonesieTbk. (BATA) PT. Sepatu BataTbk. (BELL) PT. TrisulaTextile IndustriesTbk. (BRAM) PT. Blaster Kordsa Tbk. (GDYR) PT. Goodyear Indonesia Tbk. (GJTL) PT. Gajah Tunggal Tbk. (KBLM) PT. Kabelindo Asli Tbk. (Era) PT. Multistrada Arah Alat Tbk. (PTSN) PT. Sat NusapersadaTbk. (SMSM)- PT. Aman SempurnaTbk.



Hasil Pengujian Analisis Data

Analisa Statistik Deskriptif

Memakai angka pada umumnya (mean), digresi standar, maksimal, serta minimal dimensi yang membuktikan apakah elastis terdistribusi wajar ataupun tidak statistik deskriptif membagikan cerminan biasa ataupun cerita informasi. Angka pada umumnya dari informasi yang diserahkan dicari dengan memakai mean. Digresi standar bisa dipakai buat membagi bagian digresi informasi dari mean. Angka terbanyak dari informasi yang dipertanyakan dicari dengan memakai angka maksimal. Angka terkecil pada informasi yang dipertanyakan ditetapkan dengan memakai angka minimal.

Analisa statistik deskriptif dicoba pada populasi yang dipakai dalam penelitian ini, ialah pada industri manufaktur yang tertera di Indikator Saham Syariah Indonesia tahun 2018- 2022. Elastis terbatas dalam riset ini merupakan konservatisme akuntansi, sebaliknya elastis bebas merupakan keseriusan modal,

Debt Covenant serta financial distress.

Tabel 3

Hasil Uji Statistik Deskriptif

	KA_Y	IM_X1	DC_X2	FD_X3
Mean	0.958400	1.269860	5.447140	3.536000
Median	0.370000	1.147500	2.871500	3.250000
Maximum	7.500000	3.876000	77.03000	7.300000
Minimum	0.010000	0.488000	1.020000	1.000000
Std. Dev	1.751841	0.548762	10.71962	1.823515
Sum	47.92000	63.49300	272.3570	176.8000
Observations	50	50	50	50

Sumber: Hasil Olah software Eviews 12

Pada bagan 3 membuktikan cerita informasi riset dari tiap- tiap elastis dengan informasi pemantauan sebesar 50 observasi dengan uraian selaku selanjutnya:



1. Pada variabel Konservatisme Akuntansi (AK_Y) paling tinggi sebesar 7.500000, angka terendah sebesar 0.010000, dengan mean (pada umumnya) sebesar 0.958400, dan standar deviasi sebesar 1.751841.
2. Pada elastis Keseriusan Modal (IM_X1) angka paling tinggi sebesar 0.3876000, angka terendah sebesar 0.488000, dengan mean (pada umumnya) sebesar 1.269860, dan standar deviasi sebesar 0.548762.
3. Pada elastis Debt Covenant (DC_X2) angka paling tinggi sebesar 77.03000, angka terendah sebesar 1.020000, dengan mean (pada umumnya) sebesar 5.447140, dan standar deviasisebesar 10.71962.
4. Pada elastis Financial Distres (FD) angka paling tinggi sebesar 7.300000, angka terendah sebesar 1.000000, dengan mean (pada umumnya) sebesar 3.536000, dan standar deviasi sebesar 1.823515.

Pengujian Model Estimasi Data Panel.

Ada tiga pendekatan yang lazim dilakukan dalam mengestimasi regresi informasi panel, diantaranya adalah common effect model (CEM), fixed effect model (FEM), serta random effect model (REM). Hasil dari pengujian bentuk regresi data panel itu dapat diamati pada adendum 2, Lampiran 3, serta adendum 4.

Pemilihan Hasil Model Estimasi Data Panel.

Setelah itu sehabis diestimasi hasilnya dari ketiga bentuk (CEM, FEM, REM), berikutnya hendak diseleksi bentuk yang terbaik dengan memakai Percobaan Chow, Percobaan Hausman, serta Uji Lagrange Multiplier dengan hasil selaku selanjutnya:

a) Percobaan Chow

Pada riset ini, Percobaan Chow dipakai buat memilah model terbaik antara Common Effect Bentuk (CEM), Fixed Effect Bentuk (FEM), hasilnya merupakan selaku berikut:



Tabel 4
Hasil Uji Chow

Redundant Fixed Effects Tests			
Equation: Untitled			
Test cross-section fixed effects			
Effects Test	Statistic	d.f.	Prob.
Cross-section F	7.455294	(9,37)	0.0000
Cross-Section Chi-square	51.720572	9	0.0000

Sumber: Hasil Olah software Eviews 12

Bila angka kebolehjadian (Prob.) cross-section chi-square lebih besar dari 0,05, hingga Common Effect Bentuk (CEM) hendaknya diseleksi dikala memilah bentuk regresi informasi panel dengan memakai Chow Uji antara Fixed Effect Bentuk (FEM) serta CEM. Kebalikannya, bila angka kebolehjadian cross-section chi-square (Prob.) kurang dari 0,05 hingga bentuk FEM diseleksi. Angka kebolehjadian (Prob.) Cross-section chi-square pada hasil output bagan sebesar $0,000 < 0,05$, membuktikan kalau bentuk FEM tersaring.

b) Percobaan Hausman

Pada riset ini, Percobaan Hausman dipakai buat memilah bentuk yang terbaik antara Random Effect Bentuk (REM) dan Fixed Effect Bentuk (FEM), dengan hasil selaku berikut:

Tabel 5
Hasil Uji Hausman

Correlated Random Effects – Hausman Test			
Equation: Untitled			
Test cross-section random effects			
Test summary	Chi-Sq. Statistic	Chi-Sq. d.f	Prob.
Cross-section random	2.539625	3	0.4682

Sumber: Hasil Olah software Eviews 12



Random Effect Bentuk (REM) ataupun Fixed Effect Bentuk (FEM) ialah bentuk yang diseleksi buat regresi informasi panel dengan memakai Percobaan Hausman bila angka kebolehjadian (Prob.) buat cross- section lebih besardari 0, 05. Kebalikannya bila angka kebolehjadian Cross- section (Prob.) kurang dari 0, 05 hingga bentuk FEM diseleksi.

Angka kebolehjadian (Prob.) untukcross- section pada bagan 4. 3 sebesar 0, 4682 \geq 0, 05, membuktikan kalau bentuk REM diseleksi.

c) Percobaan Lagrange Multiplier

Pada riset ini, Percobaan Lagrange Multiplier dipakai buat memilah bentuk yang terbaik antara Random Effect Bentuk (REM) serta Common Effect Bentuk (CEM) dengan hasil selaku berikut:

Tabel 6
Hasil Uji Lagrange Multiplier

Larange multiplier tests for random effects			
Null hypotheses: no effects			
Alternative hypotheses: two-sided (breush-pagan) and one-sided (all others) alternatives			
	Test hypothesis		
	Cross-section	Time	Borth
Breush-pagan	25.94262	2.104889	28.04750
	(0.0000)	(0.1468)	(0.0000)

Sumber: Hasil Olah software Eviews 12

Dikala mengutip ketetapan, berarti buat menyamakan angka propabilitas Pagan Breush. Bila lebih besar dari 0, 05, Common Effect Bentuk (CEM) wajib dipakai; bila kurang dari 0, 05, Random EffectModel (REM) harus digunakan.

Hasil output bagan 6 membuktikan kalau bentuk yang diseleksi merupakan REM sebab angka kebolehjadian (Prob.) breush pagan sebesar 0. 000 \leq 0. 05.



Dari tiga Uji Penentuan model regresi informasi panel itu, maka dapat disimpulkan bahwa model regresi data panel Common Effect Model (FEM) lebih bagus dari pada model regresi data panel Fixed Effect Model (REM) serta Random Effect Bentuk (REM).

Hasil Uji Model Estimasi Analisis Data Panel.

Bentuk ditaksir yang diseleksi pada riset ini merupakan Common Effect Bentuk (FEM), cocok dengan hasil penentuan bentuk ditaksir informasi panel dengan Percobaan Chow, Percobaan Hausman dan Uji Lagrange Multiplier dengan hasil output selaku selanjutnya:

Tabel 7
Hasil Estimasi Common Effect Model (REM)

Dependent Variabel : Y				
Method: Panel Least Squares				
Variabel	Coefficient	Std.Error	t-Statistic	Prob.
C	2.384488	0.865860	2.753895	0.0084
IM_X1	-0.226097	0.453327	-0.498751	0.6203
DC_X2	-0.024481	0.023213	-1.054597	0.2971
FD_X3	-0.284397	0.136990	-2.076037	0.0435

Sumber : Hasil Olah software Eviews12

Berdasarkan tabel hasil analisa regresi data panel diatas, hingga bisa diformulasikan persamaan regresi informasi panel sebagai selanjutnya:

$$Y = \alpha + b_1X_1 + b_2X_2 + b_3X_3 + e$$

Penjelasan:

Y= Elastis terbatas (PL)

α = Konstanta

X1= Elastis bebas (BTD)

X2= Elastis bebas (AK)

X3= Elastis bebas (KP)

e = koefisien error

Alhasil, Riset ini menciptakan pertemuan dari hasil output linier berganda nya jadi:



$Y = 2.384488 - 0.2260970 - 0.024481 - 0.284397 + e$

Uraian dari persamaan regresi tersebut sebagai selanjutnya:

Angka konstanta (α) adalah sebesar 2.384488 menyatakan bahwa bila variabel IM, DC, dan FD bernilai

nihil, maka pergerakan bentuk modal perusahaan meningkat sebesar 2.384488.

Koefisien regresi Intensitas modal yang diukur dengan IM sebesar -0.2260970 yang berarti jika tingkatan IM (X_1) menyusut sebesar 1 satuan.

Koefisien regresi Debt covenant yang diukur dengan DC sebesar -0.024481 yang berarti jika tingkat DC (X_2) menurun sebesar 1 dasar.

Koefisien regresi Financial Distres yang diukur dengan FD sebesar -0.284397 yang berarti jika tingkat KP (X_3) menurun sebesar 1 satuan.

Uji Asumsi Klasik.

Uji Normalitas

Percobaan normalitas dicoba buat mengenali apakah sesuatu bentuk regresi berdistribusi wajar ataupun tidak. Percobaan normalitas residu pada riset ini bisa dicoba dengan memakai percobaan Jarque-Bera (JB). Tingkatan signifikansi yang dipakai dalam riset ini merupakan $\alpha = 0,05$. Bawah pengumpulan ketetapan merupakan dengan memandang nilai kebolehjadian dari statistik J-B dengan penanda selaku selanjutnya:

1) Bila angka kebolehjadian $p \geq 0,05$ hingga anggapan normalitas terkabul.

Bila kebolehjadian $p \leq 0,05$ hingga anggapan normalitas tidak terpenuhi

Gambar 1
Uji Normalitas

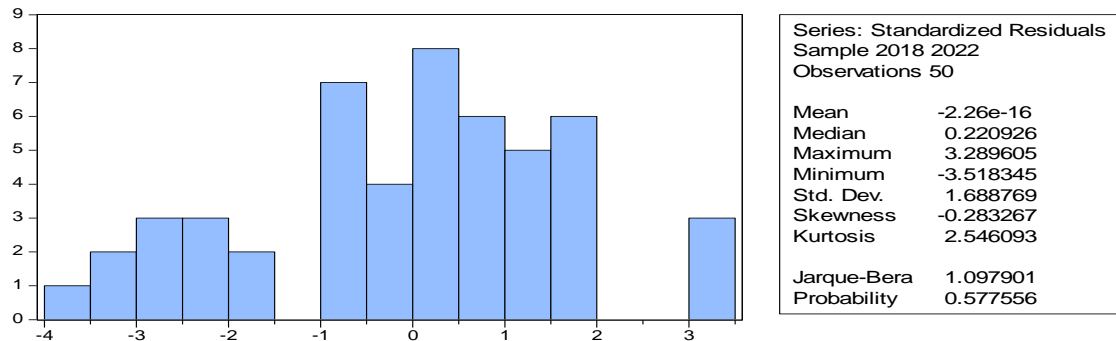

Sumber: Hasil Olah software Eviews 12

Lukisan 4. 1 merupakan uji normalitas dengan uji jarque- bera yang dapat diamati kalau nilai probabilitas dari statistik J- B adalah sebesar 1. 097901. Karena nilai probabilitas $0.577556 \geq$ dibandingkan dengan tingkatan signifikansi 0.05 maka dapat didapat kesimpulan bahwa asumsi normalitas dipadati.

Percobaan Multikolinieritas

Kasus multikolinieritas riset ini nampak pada nilai korelasi dampingi elastis dalam matriks hubungan. Jikavariabel bebas membuktikan korelasi yang relative tinggi, spesialnya lebih besar dari $0,80$, makanilai 80 ini membuktikan terdapatnya permasalahan multikolinieritas. Selanjutnya hasil output yang menunjukkan hasil percobaan multikolinieritas:

Tabel 8
Uji Multikolinieritas - Matrix Korelasi

Correlation	IM_X1	DC_X2	FD_X3
IM_X1	1.000000	-0.088013	-0.124083
DC_X2	-0.088013	1.000000	-0.126298
FD_X3	-0.124083	-0.126298	1.000000

Sumber: Hasil Olah software Eviews 12



Bersumber pada bagan 8 hasil pengujian multikolinearitas, bisa diserahkan kesimpulan kalau tidak ada permasalahan multikolinearitas dampingi elastis leluasa. Perihal ini dikenal dari angka hubungan dampingi elastis leluasa tidak lebih dari 0.80.

Percobaan Heteroskedastisitas

Pengujian ini bertujuan buat mengetahui dalam suatu regresi terjadi kecocokan varians residual ataupun tidak. Model yang bagus tentunya tidak terjalin heteroskedastisitas. Pada uji Glejser dapat diketahui bila variable bebas signifikan dibawah 5% dengan cara statistik, hingga diindikasikan terbentuknya heteroskedastisitas. Sebaliknya jika kebolehan jadian signifikannya diatas tingkat keyakinan 5% maka model regresi tidak terjadi heteroskedastisitas. Hasil Percobaan Heteroskedastisitas dapat dilihat pada hasil output selanjutnya ini:

Tabel 9
Uji Heteroskedastisitas

F-statistic	1.822807	Prob. F(3,46)	0.1562
Obs*R-squared	5.312405	Prob. Chi-Square(3)	0.1503
Scaled explained SS	9.591521	Prob. Chi-Square(3)	0.0224

Sumber: Hasil Olah software Eviews 12

sumber pada bagan diatas bisa diamati kalau angka Prob. Obs*R- squared $\geq 0,05$ yaitu sebesar 5,312405 Artinya bahwa tidak terdapat masalah heteroskedastisitas pada penelitian ini.

Percobaan Autokorelasi

Field (diambil dalam Puteri, 2018) melaporkan kalau percobaan Durbin-Watson bisa dipakai buat memandu anggapan kedaulatan residual (non autokorelasi). Autokorelasi terjalin bila percobaan Durbin- Watson menciptakan angka statistik yang



lebihbesar dari 3 ataupun lebihkecil dari 1. Kebalikannya, bisa dibbilang tidak terjadi autokorelasi bila nilaistatistik Durbin- Watson terletak diantara 1 serta 3. Percobaan Durbin- Watson membuahkanhasil selaku berikut:

Tabel 9
Uji Autokorelasi

Dependent Variable: Y			
Method: Panel Least Squares			
F-statistic	17.30444	Durbin-Watson stat	0.611293

Sumber: Hasil Olah software Eviews 12

NilaiDurbin- Watson sebesar0, 611 berdasarkan hasil uji yang dilakukan. Nilai itu terletak di antara- 2 serta 2. Dengan begitu, bisa dibbilang kalau interferensi autokorelasi tidak ada pada bentuk regresi informasi panel.

Percobaan Anggapan.

Percobaan Simultan (F)

Percobaan F pda penelitianini dicoba buat mengenali ketergantungan antara elastis leluasa (IM, DC, serta FD) kepada elastis KA selaku elastis terikat dengan cara bersama-sama.

Tabel 10
Hasil Uji F Berdasarkan Hasil Estimasi

Dependent Variable: Y	
Method: Panel Least Squares	
F-statistic	31.25564
Prob(F-statistic)	0.000000

Sumber: Hasil Olah software Eviews 12

Pada hasil percobaan membuktikan angka Prob (F- statistic) sebesar 0.000000 \leq 0.05 yang berarti kalau elastis bebas (IM, DC, serta FD) dengan cara



bersama- sama (simultan) mempengaruhi penting kepada elastis terbatas (KA).
Percobaan Partial (Percobaan T)

Tabel 11
Hasil Uji t Berdasarkan Hasil Estimasi REM

Dependent Variabel :Y				
Method: PanelLeastSquares				
Variabel	Coefficient	Std.Error	t-Statistic	Prob.
C	2.384488	0.865860	2.753895	0.0084
IM_X1	-0.226097	0.453327	-0.498751	0.6203
DC_X2	-0.024481	0.023213	-1.054597	0.2971
FD_X3	-0.284397	0.136990	-2.076037	0.0435

Sumber: Hasil Olah software Eviews 12

Berdasarkan hasil dari percobaan t itu, maka dapat dikenal kalau hasil pengujian hipotesis pada penelitian ini merupakan sebagai berikut:

- The independent variable IM (X1) has a negative coefficient value of - 0. 498751. This result suggests that there is a negative correlation between the IM and Dependent variables (KA). At a significance tingkat of 5%, the IM variable is not significant to the KA variable, as the Prob value of the IM variable is 0. 6203, or greater than 0. 05.
- The independent variable DC (X2) has a negative coefficient value of - 1. 054597. This result suggests that there is a positive correlation between the DC and dependent variables (KA). Given that the DC variables Prob value is 0. 2971, or greater than 0. 05, it can be concluded that the DC variable has no bearing on the KA variable.
- Angka koefisien dari variabel leluasa FD (X3) merupakan - 2. 076037, yakni bernilai positif. Angka tersebut dapat diinterpretasikan variabel FD mempunyai



ikatan positif terhadap variabel Terbatas (KA). Dikenal nilai Prob dari variabel FD adalah 0,0435, yakni $\leq 0,05$, maka variabel FD, penting kepada elastis KA, pada tingkat signifikansi 5%.

Percobaan Koefisien Pemastian (Percobaan R2)

Pada penelitian ini Percobaan Koefisien Determinasi (Percobaan R 2) dilakukan untuk memperhitungkan seberapa besar pengaruh elastis leluasa (IM, DC, serta FD) kepada elastis KA sebagai variabel terikat.

Tabel 12
Hasil Uji R2 Berdasarkan Hasil Estimasi REM

Dependent Variable: Y	
Method: Panel Least Squares	
R-squared	0.096819
Adjusted R-squared	0.037916

Sumber: Hasil Olah software Eviews 12

Bersumber pada hasil percobaan R2 membuktikan kalau angka koefisien pemastian yang ditunjukkan oleh angka Adjusted R-squared merupakan sebesar 0,037916 (3,7916%). Ini berarti kalau besarnya akibat variabel IM, DC, serta FD 3,7916% kepada elastis KA, sebaliknya lebihnya sebesar 96,2084% dipengaruhi oleh aspek lain aspek yang tidak masuk dalam riset ini.

Analisa Penemuan.

ISSI adalah indeks saham syariah yang dikeluarkan 11 tahun sehabis diluncurkannya JII pada tahun 2011. ISSI dikenal terdiri dari seluruh saham syariah yang terdaftar di BEI dan masuk ke dalam DES. Regulator melaksanakan kajian balik 2 kali dalam satu tahun dalam dicoba di DES. Dengan begitu ISSI elukan adaptasi cocok yang dicoba oleh DES yang dibuat oleh regulator. Respon daya tahan indeks saham syariah Indonesia (ISSI) lumayan normal dekameter memiliki ketahanan yang kuat. Dibandingkan dengan indeks harga saham kombinasi (IHSG) yang hadapi gejolak pada



dikala terbentuknya endemi. Reaksi pasar saham Indonesia tidak mampu menghadapi gejolak yang terjal dampak endemi alhasil terdinya ketidak stabilan pada IHSG di era endemi serta gangguan- gangguan lain. Tetapi, hasil Penelitian menunjukkan tidak terdapat perbedaan yang signifikan pada indeks saham syariah Indonesia ISSI bagus saat sebelum endemi serta setelah.

Bersumber pada filosofi analisa respon daya tahan ISSI dibanding dengan IHSG serta dicoba riset dikala terbentuknya endemi mendapatkan kesimpulan ISSI jadi media yang pas buat dilakukannya riset ke konsistenan keuntungan pada tiap industri manufaktur. Dengan kemantapan yang diserahkan ISSI kepada saham yang dihasilkannya. Jadi perihal yang menarik atensi industri yang tertera di ISSI buat melaksanakan percobaan analisa persistensi keuntungan disebabkan pada dikala endemi kemantapan saham senantiasa normal dibanding IHSG yang hadapi ketidak stabilan saham.

Penelitian ini menghasilkan persamaan dari hasil output informasi panel sebagai selanjutnya:

$$Y = 2.384488 - 0.2260970 - 0.024481 - 0.284397 + e$$

$$(\text{Sign } X_1 = 0.6203) (\text{Sign } X_2 = 0.2971) (\text{Sign } X_3 = 0.0435)$$

Bersumber pada adendum 2 yang menyuguhkan hasil pertemuan regresi data panel yang diolah menggunakan program *eviews12*, pendekatan Random Effect Model (REM) lebih menang. Bersumber pada rumusan masalah serta hasil pengolahan informasi riset, maka analisis serta ulasan yang bisa dicoba dengan metode Random Effect Bentuk (REM) dengan memakai program *Eviews* merupakan selaku selanjutnya. 12

Keseriusan modal mempengaruhi kepada konservatisme akuntansi. Dengan begitu, pendekatan Random Effect Bentuk (REM) lebih menang serta diperlihatkan pada adendum 2 bersumber pada rumusan masalah serta hasil pengerjaan



datapertamaan regresi datapanel menggunakan program eviews 12. Analisa serta pembahasanyang bisa dilakukanberdasarkan rumusan masalah serta penemuan hasil pengolahan data riset menggunakan teknik RandomEffect Bentuk (REM) dengan program Eviews adalah selaku selanjutnya.

Debt covenant mempengaruhi kepada konservatisme

Debt covenant mempunyai nilai kebolehjadian sebesar 0. 29071 lebihbesar dari 0. 05 ataupun 0. 2971 \geq 0. 05 cocok hasil analisa bagan 4. 13. Dengandemikian, bisa dibidang tidakterdapat ikatan positif yangterlihat antara konservatisme akuntansi dengan elastis Debt Convergent.

Financial Distressberpengaruh terhadapkonservatisme akuntansi.

Dari table hingga hasil analisis menunjukkan Financial Distress mempunyai nilai probability sebesar 0, 0435 lebih kecildari 0, 05atau (0, 0435 \geq 0, 05). Hingga dapat disimpulkan kalau variable Financial Distress berpengaruh positif penting terhadap konservatisme akuntansi.

Kesimpulan

Elastis Keseriusan modal tidak mempengaruhi positif penting kepada konservatismeakuntansi pada Industri Manufaktur Zona Berbagai macam Pabrik yang Tertera Di Indikator Saham Syariah Indonesia rentang waktu 2018- 2022. Elastis Debt covenant tidak mempengaruhi positif penting kepada konservatisme akuntansi pada Industri Manufaktur Zona Berbagai macam Pabrik yang Tertera Di Indikator Saham Syariah Indonesia rentang waktu 2018- 2022. Elastis Financial Distress mempengaruhi positif penting kepada konservatisme akuntansi pada Industri Manufaktur Zona Berbagai macam Pabrik yang Tertera Di Indikator Saham Syariah Indonesia rentang waktu 2018- 2022.



Daftar Pustaka

- Amelia Fatmawati, Wahidahwati. Faktor- faktor Yang Pengaruhi Keuangan Distress, (riset pada industri Manufaktur diBEI), *Harian Ilmu Serta Studi Akuntansi* Vol. 6. Nomor. 10 (2017), perihal. 4
- Alvian. Analisa Faktor- faktor Yang Mempengaruhi kepada Penentuan Konserpatisme Akuntansi
Diponegoro *Harian OfAccounting* (2013)
- Enni Savitri. *Konservatisme Akuntansi*. (Yogyakarta: PustakaSahila, 2016). perihal. 20
- Enni Savitri. *Konservatisme Akuntansi*. (Yogyakarta: PustakaSahila, 2016). perihal. 23
- Herin Mawarti.
Pengantar Studi Keperawatan, (Yayaskitamenulis, 2021)
- Pemimpin Ghazali, Aplikasi Analisa Multivariate Dengan ProgramIBM SPSS 23...., h. 154.
- ShochrulR. Ajija dkk, *CaraCerdasMenguasai Eviews....*, h. 51- 52
- Pemimpin Ghazali, *Analisa Multivariat serta Eknometrika*, Semarang: Badanpenerbit Uniersitas Dipenogoro, Edisi keII, 2018.
- PuteriAnggi Lubis, *Analisa Faktor- faktor yang Pengaruhi Bentuk Modal pada Industri Manufaktur yangTerdaftar di Pasar uang Dampak Indonesia di Moderasi oleh Resiko Bidang usaha, Disertasi Management*, 2018,
- Siti Aisyah Suciningtias and Rizki Khoiroh, 'Analisa Akibat Elastis Besar Ekonomi kepada Indikator Saham Syariah Indonesia (ISSI)', *Conference In Business Accounting and Management*, 2. 1 (2015), 1
- SifaFitriyani. *PengaruhAudit danManajemenLabaTerhadapKonserpatismeAkuntansi PadaPerusahaan ManufakturYang TerdaftarBursa Dampak Indonesia*, (2017), perihal. 12
- Susanto Ramadhani. Faktor- faktor Yang Pengaruhi Konservatisme, *JurnalBisnis serta e konomi* Vol. 23 (2016), perihal 142